

Arkæologisk udgravning

Beretning



HOM 2256, Virkelyst Øst

Tidl. Skanderborg Amt, Tyrsting Herred, Tønning Sogn, Troelstrup By Ejerlav, matrikelnr.: 1b

Sted-SBnr.: 160409 - 65

KUAS: 2012-7.24.02/HOM-0009

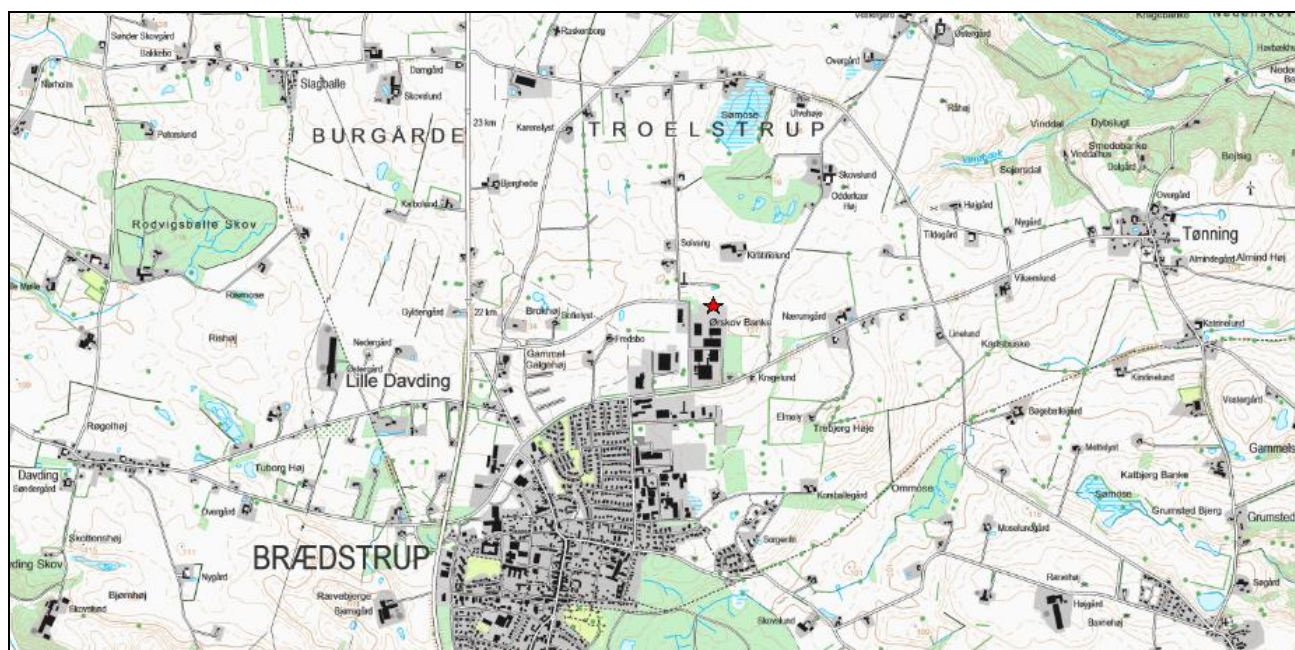

I forbindelse med etableringen af en mindre vejforlængelse af Virkelyst mod øst har Horsens Museum i foråret 2012 foretaget en arkæologisk forundersøgelse og en efterfølgende arkæologisk udgravning af et mindre område. Der fremkom tre et-skibede huse, der dateres til sen vikingetid-tidlig middelalder (1000-1200). Alle huse var orienteret nord-syd. Det østlige var et langhus med let buede langvægge. De vestlige havde rette vægge og tilbygninger i form af udskud eller vindfang.

Ved den sydlige ende af langhuset fandtes to kogestensgruber, der ikke har haft noget med huset at gøre, men er væsentligt ældre.

Længst mod vest i vejtraceet fandtes tre gruber med forekomst af keramik fra førromersk jernalder.

Arkæolog Lars Pagh, d. 14. januar 2013

UNDERSØGELSENS FORHISTORIE	3
ADMINISTRATIVE DATA	3
TOPOGRAFI	3
UDGRAVNINGSMETODE OG MÅLESYSTEM	3
UNDERSØGELSENS RESULTATER	5
Hus A1001	6
Hus A1002	7
Hus A1003	8
Øvrige anlægsfund	8
Genstande	9
FREMTIDIGT ARBEJDE PÅ STEDET	9
Lister og beskrivelser	10

Undersøgelsens forhistorie

Horsens Museum blev kontaktet af Jane Mejlby Buhl-Olsen fra Horsens Kommunes afdeling for Teknik og Miljø i februar 2012, med henblik på at få foretaget en forundersøgelse af en forlængelse mod øst af vejen Virkelyst i Brædstrup. Horsens Museum ved arkæolog Lars Pagh foretog en egenfinansieret forundersøgelse i april 2012. Da der fremkom væsentlige fortidsminder, blev der udarbejdet et budget for en egentlig arkæologisk udgravning. Dette budget blev godkendt af bygherre samt af Kulturstyrelsen d. 3. maj 2012. Den arkæologiske udgravning blev hurtigt udført, da det hastede for bygherre at komme i gang med anlægsarbejdet. Den arkæologiske undersøgelse var afsluttet 11. maj 2012.

I forbindelse med nærværende arkæologiske undersøgelse er det værd at være opmærksom på, at Horsens Museum i 2009 foretog en forundersøgelse af den tilstødende grund mod nordvest (HOM 2362). Her blev der fundet en kammergrav og tre mulige jordfæstegrave samt spor af huse. To perioder var repræsenteret i fundene: ældre romersk jernalder (0-200 e.Kr.) og yngre bronzealder (1000-500 f.Kr.).

Administrative data

Bygherre: Horsens Kommune

Gravemaskine: Entreprenørfirmaet Jens Jørgensen, Ydingvej 66, 8752 Østbirk

Sagens akter, dokumentation, korrespondance og fund befinder sig på Horsens Museum under journalnummeret HOM 2256. Kulturstyrelsen j.-nr. 2012-7.24.02/HOM-0009.

Topografi

Det undersøgte område ligger i et let kuperet morænelandskab i industriområdet i den nordøstlige udkant af Brædstrup. I det vestlige udgravningsfelt er der et let fald mod øst. I det østlige felt er det højeste punkt i midten af feltet, og der er et let fald mod henholdsvis vest og øst. Mellem de to felter er der en let lavning, der bliver gradvist mere markant mod nord og ender i en lille dam, 70 m nord for det østlige felt.

Udgravningsmetode og målesystem

Forundersøgelsen og udgravningen har været under ledelse af arkæolog Lars Pagh. Desuden har arkæologerne Martin Krog Nielsen, Dorthe Horn Christensen og Jan Jensen deltaget.

Der blev ved forundersøgelsen trukket en øst-vest orienteret søgegrøft med en rendegraver med en 1,70 m bred skovl. To steder blev der lavet udvidelser af søgegrøften. Ved den arkæologiske undersøgelse blev det udpegede område (det østlige felt) rømmet for muld med gravemaskine. Da udgravningen var afsluttet, og entreprenøren gik i gang med at rømme muld af på resten af området, blev den dygtige maskinfører opmærksom på nogle fyldskifter længst mod vest. Det gav anledning til, at vi meget hurtigt fik registreret disse tre anlæg også (det vestlige felt).

I forbindelse med afdækningen blev alle iagttagede strukturer, der vurderedes at have arkæologisk interesse, ridset op og forsynet med et hvidt manillamærke med påskrevet anlægsnummer.

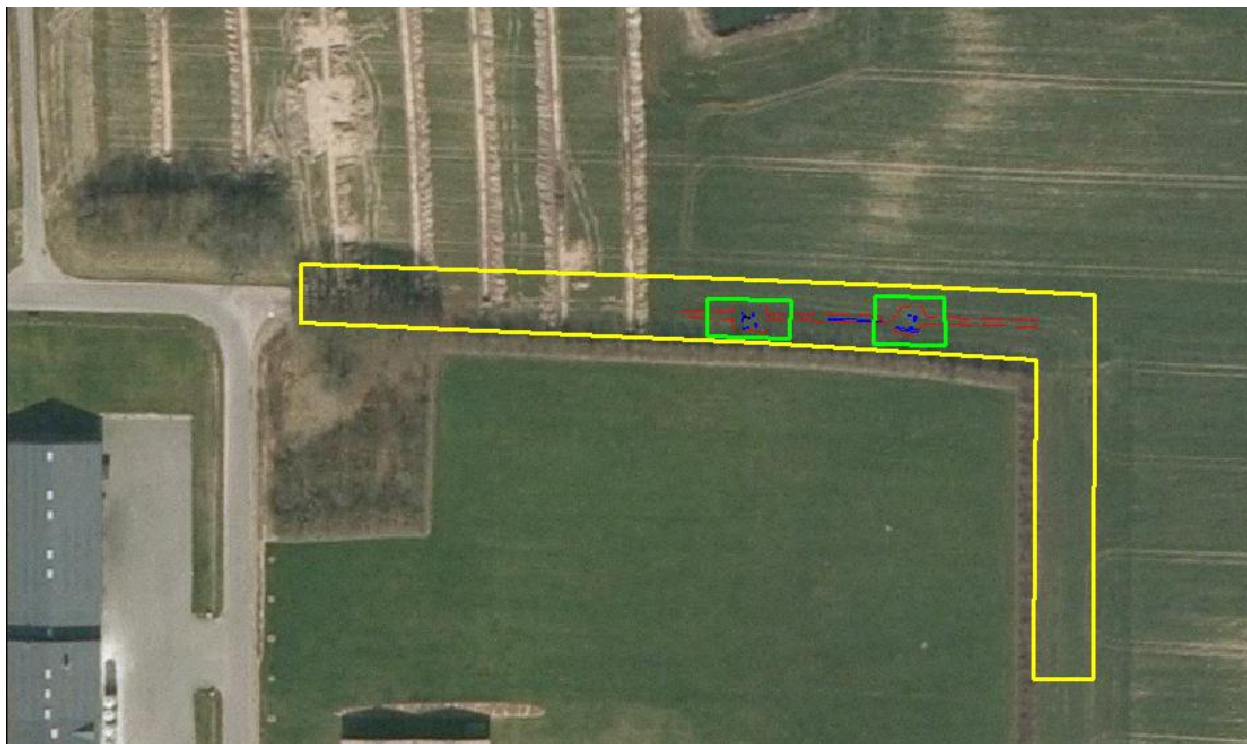

Fig. 2. Situationen efter forundersøgelsen. Det forundersøgte område er markeret med gult og de udpegede lokaliteter er markeret med grønt.

Udvalgte anlæg er blevet snittet med spade og afrenset med ske, hvorefter de er beskrevet og tegnet i 1:20.

Der er fotograferet enkelte anlæg samt fotos af mere oversigtsmæssig karakter.

Felter og anlæg er efterfølgende indmålt med højpræcisions-GPS, Trimble R8 i UTM Zone 32 ETRS89. Opmålingerne er ved optimale forhold foretaget med en tolerance på 0,02 m (horisontalt) og 0,035 m (vertikalt). Under dårlige opmålingsforhold kan der være målt op med en tolerance på 0,025 m (horisontalt) og 0,04 m (vertikalt).

Opmålingsdata er genereret i MapInfo-dataformat (.dat, .id, .map, .tab) og alle data er bearbejdet i MapInfo 10.5.

Lister og beskrivelser fra forundersøgelsen er registreret i MUD, Museernes Udgravningsdata.

Undersøgelsens resultater

I det østlige felt blev der fundet tre huse: Et langhus med let buede langvægge lå længst mod øst (A1003). Huset dateres typologisk til sen vikingetid/tidlig middelalder, formentlig 1000-tallet. 35 m vest for langhuset fandtes to rektangulære huse med udskud/vindfang (A1001 og A1002). De to huse lå oven i hinanden og var naturligvis ikke samtidige men har formentlig afløst hinanden. Disse huse kan være fra den samme periode som langhuset, men kan også være lidt yngre. Dateringsrammen for disse to huse er 1000-1200. Der er fundet keramik, der støtter de typologiske dateringer. Nedenfor gennemgås de enkelte huse.



Fig. 3. Udgravningsfelterne placeret på ortofoto fra 2009. I det østlige felt ses Hus A1001 markeret med grønt og Hus A1003 markeret med orange. I det vestlige felt ses de tre førromerske gruber. På ortofotoet er det i øvrigt søgegrøfterne fra forundersøgelsen i 2009, der ses på nabogrunden mod nord!

Hus A1001

Består af: A2, A4, A7, A8, A18, A20, A21, A23, A28.

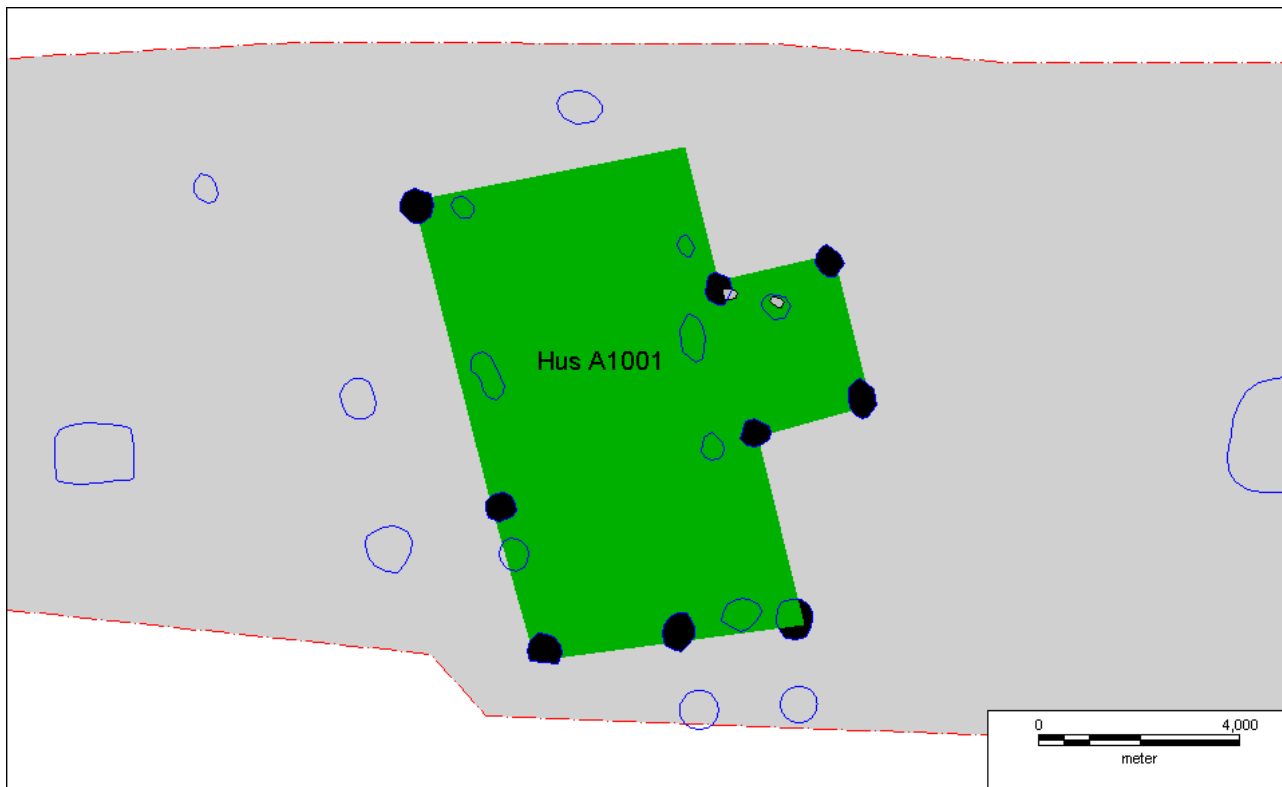

Fig. 4. Hus A1001. A60 er det nordligste anlæg på tegningen. Her fandtes vikingetidskeramik.

Huset er N-S-orienteret. Det er et-skibet med rette vægge og tagbærende stolper i væggen. Huset dateres til sen vikingetid eller tidlig middelalder, 1000-1200. Det dateres både på grund af typen og på grund af fund af keramik. Selve huset er rektangulært og måler 5,3 x 9,5 m. Mod øst er der midt for langvæggen et udskud eller et vindfang, 2,3 m dybt og 3 m langt. Som det fremgår af plantegningen, findes stolpehullet til den nordøstlige hjørnestolpe ikke, hvilket kan skyldes, at det ikke er bevaret, fordi det ikke har været gravet så dybt ned i undergrunden, som de andre, der i øvrigt har meget forskellig dybde. Antagelse støttes af, at terrænet falder lidt mod nord. Det er usikkert, om huset fortsætter mod syd udenfor udgravningsfeltet.

Hus A1002

Består af A5, A6, A19, A21, A22, A24, A25, A26.

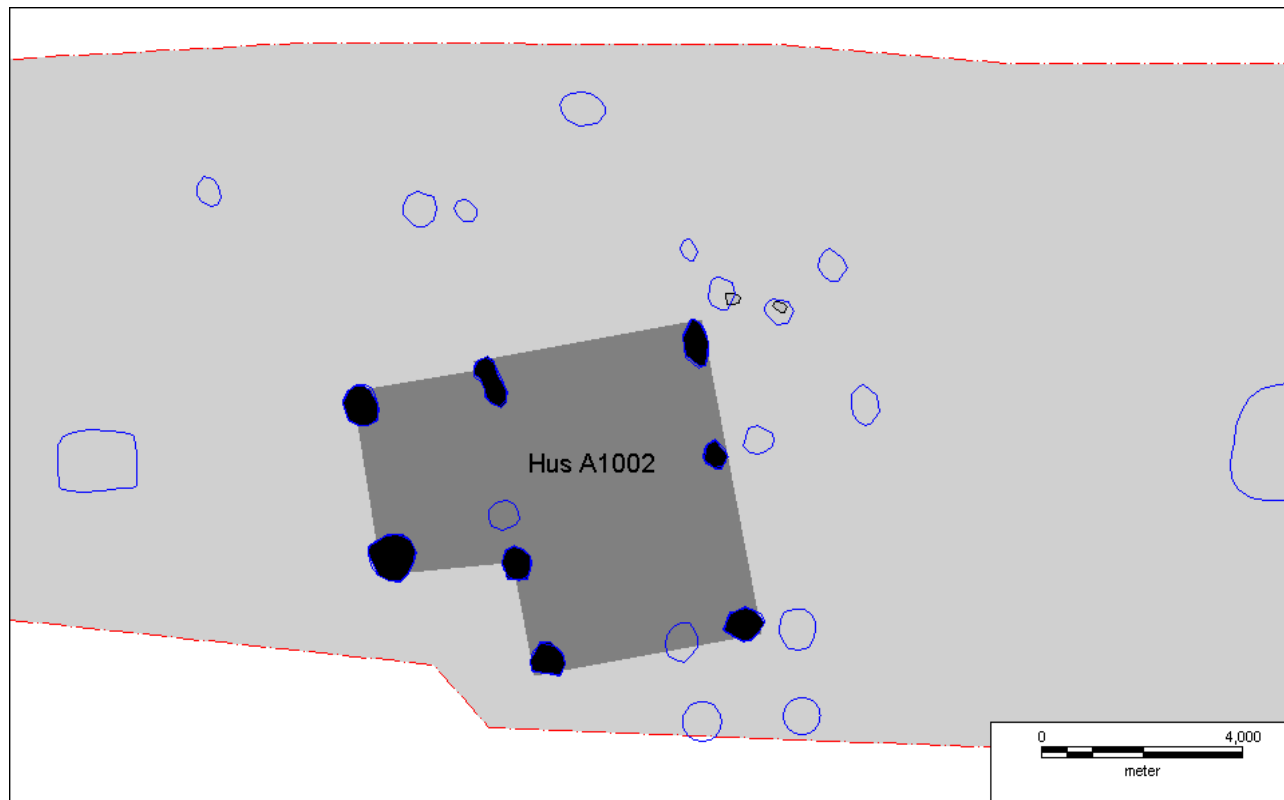

Fig. 5. Hus A1002. A60 er det nordligste anlæg på tegningen. Her fandtes vikingetidskeramik.

Et N-S-orienteret ét-skibet hus fra sen vikingetid-tidlig middelalder, 1000-1200. Selve huset er et lille, rektangulært hus med rette vægge. Det måler 4,5 x 6,2 m. Mod vest er der, fra husets NV-hjørne og knap 2/3 hen ad vestvæggen, et udskud eller et vindfang, 2,5 m dybt og 3,6 m langt. Det er dog usikkert, om huset fortsætter længere mod syd udenfor udgravningsfeltet.

Hus A1001 og A1002 ligger oven i hinanden og er naturligvis ikke samtidige. Alligevel er der ingen stolpehuller, der skærer hinanden. Eneste "problem" er, at A21 bruges i begge huse som den SV-lige hjørnestolpe. Dette stolpehul tolkes som genanvendt og dermed genopgravet, selvom der ikke er flere faser at se i profilen.

Hus A1003

Består af A13, A39, A40, A41, A42, A44, A45, A49, A50, A51.

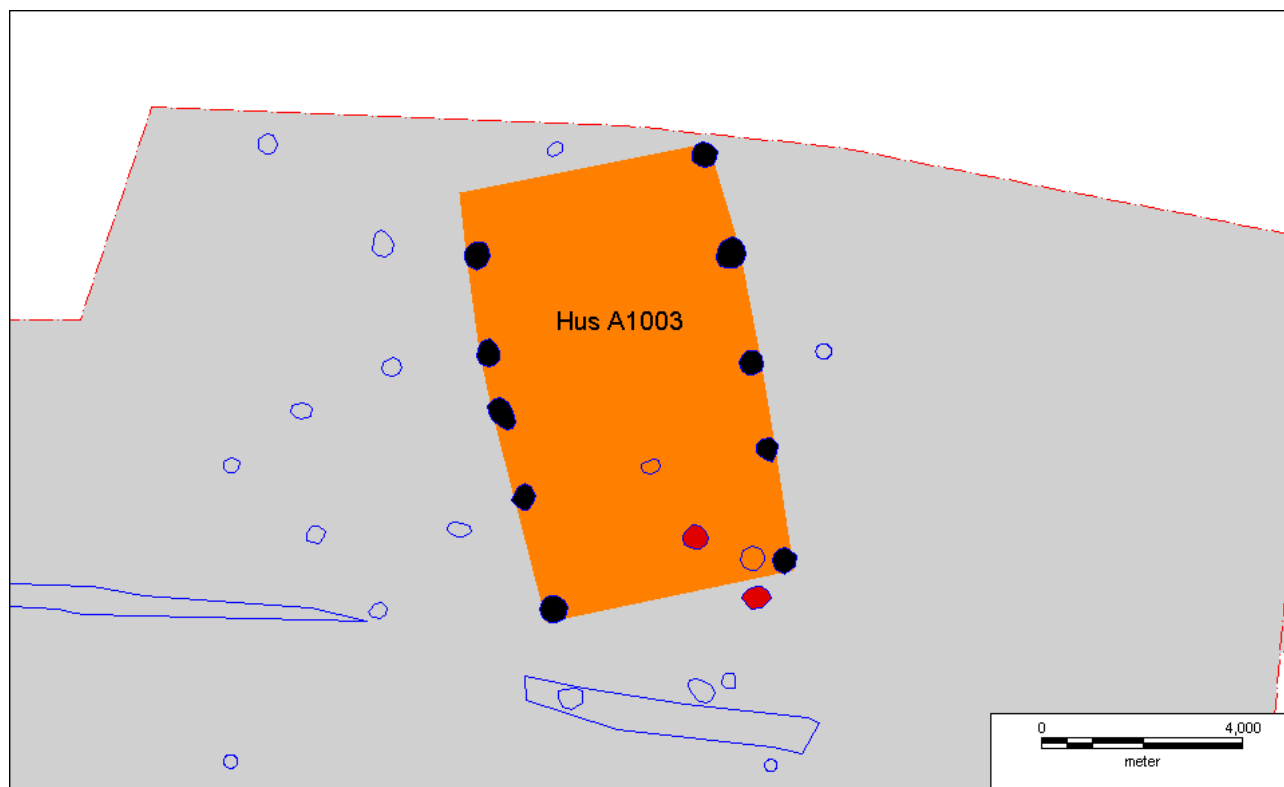

Fig. 6. Hus A1003. Med rødt er markeret de to kogestensgruber.

Et N-S-orienteret ét-skibet langhus med let buede langvægge og tagbærende stolper i væggene. Huset dateres typologisk til sen vikingetid/tidlig middelalder, formentlig 1000-tallet. Huset er 5,5 m bredt og 8,6 m langt. Dog er det ikke helt sikkert, at den nordlige ende er med, eller om huset fortsætter mod nord udenfor udgravningsfeltet.

Øvrige anlægsfund

I nærheden af langhuset fandtes to mindre kogestensgruber, der formentlig ikke er samtidige med huset men væsentligt ældre.

I det vestlige felt fandtes tre gruber (A63, A65, A66), der alle dateres til førromersk jernalder vha. fund af en hel del keramik. Formentlig skal gruberne forstås i sammenhæng med de fund, der blev gjort i forbindelse med ovennævnte forundersøgelse på den tilstødende grund i 2009. A63 var aflang i fladen og mindede om en grav, men ved snit kunne det konstateres, at det ikke var en grav. Den anses for at være en materialetagningsgrube. A65 og A66 tolkes som affaldsgruber.

Genstande

I forbindelse med husene er der fundet vikingetidskeramik i A60 og A28. A60 blev fundet nord for de to rektangulære huse og var en diffust afgrænset nedgravning med mange håndstore og ikke varmepåvirkede sten. Keramikken var 10 stykker ret groft magrede sideskår med stor godstykkelse. I A28, der var et stolpehul fra hus A1001, fandtes et bugskår med grov magring og stor godstykkelse, formentlig også fra vikingetiden.

I gruberne A63, A65 og A66 var der en hel del keramik fra førromersk jernalder. Især A63 og A65 indeholdt meget keramik, bl.a. randskår med flad overside og uornamenterede sideskår. I A65 var der desuden en knusesten, diverse flintafslag og en flintblok.

I A30, som var et stolpehul syd for langhuset, fandtes et hvidbrændt afslag fra en sleben økse.

Fremtidigt arbejde på stedet

Der er gode muligheder for i fremtiden at få supplerende oplysninger frem i forhold til det, der er fremkommet ved denne udgravning. Eftersom det var et smalt vejtrace, er der gode chancer for, at der især mod nord og syd kan findes anlæg og genstande, der relaterer sig til husene. Måske også mod øst. Og som det allerede er nævnt, har en forundersøgelse fra 2009 vist, at der mod nordvest er en spor af forhistorisk aktivitet, der venter på at blive udgravet.

Fundliste

Fund	Materiale	Genstand	Datering	Anlæg
Kampagne: 12-04-2012				
1	Flint	Afslag m. slibning	Neolitikum	30
2	Træ	Trækul	Udateret	66
3	Flint	Afslag	Stenalder	66
4	Keramik / oldtid	Sideskår, uornamenteret	Vikingetid	28
5	Keramik / oldtid	Randskår	Førromersk Jernalder	65
6	Flint	Kerne/blok/knude	Oldtid	65
7	Keramik / oldtid	Sideskår, ornamenteret	Vikingetid	60
8	Keramik / oldtid	Randskår	Førromersk Jernalder	63
9	Sten	Bearbejdet: knusesten	Udateret	65
10	Ler	Brændt ler	Udateret	65
11	Keramik / oldtid	Randskår	Førromersk Jernalder	63
12	Keramik / oldtid	Randskår	Førromersk Jernalder	63
13	Keramik / oldtid	Randskår	Førromersk Jernalder	65

Fundbeskrivelse

Kampagne: 12-04-2012

5

Førromersk Jernalder
1 randskår og 1 bugskår
Tegninger:
Foto:
Anlæg: 65
Fund:

6

Oldtid
Diverse afslag og en blok.
Tegninger:
Foto:
Anlæg: 65
Fund:

7

Vikingetid
10 skår, ret grov magring.
Tegninger:
Foto:
Anlæg: 60
Fund:

8

Førromersk Jernalder
Flere rand- og sideskår. Flad overside på randen. FRJ.
Tegninger:
Foto:
Anlæg: 63
Fund:

11

Førromersk Jernalder
1 pose med rand- og sideskår. FRJ.
Tegninger:
Foto:
Anlæg: 63
Fund:

12

Førromersk Jernalder
1 pose med rand- og sideskår. FRJ.
Tegninger:
Foto:
Anlæg: 63
Fund:

13

Førromersk Jernalder
3 poser blandet keramik. FRJ.
Tegninger:
Foto:

Anlæg: 65
Fund:

Anlægsliste

Anlæg	Hovedgruppe	Undergruppe	Datering	Fase	Tegn.	Indgår i	Består af
Kampagne: 12-04-2012							
1	Stolpehul	Stolpehul	Yngre Vikingetid-Ældre middelalder (1067 - 1100-tal)				
2	Stolpehul	Stolpehul	Yngre Vikingetid-Ældre middelalder (1067 - 1100-tal)				
3	Stolpehul	Stolpehul	Yngre Vikingetid-Ældre middelalder (1067 - 1100-tal)				
4	Stolpehul	Stolpehul	Yngre Vikingetid-Ældre middelalder (1067 - 1100-tal)				
5	Stolpehul	Stolpehul	Yngre Vikingetid-Ældre middelalder (1067 - 1100-tal)				
6	Stolpehul	Stolpehul	Yngre Vikingetid-Ældre middelalder (1067 - 1100-tal)				
7	Stolpehul	Tagstolpehul	Yngre Vikingetid-Ældre middelalder				

			(1067 - 1100-tal)				
8	Stolpehul	Tagstolpehul	Yngre Vikingetid-Ældre middelalder (1067 - 1100-tal)				
9	Afgrænsning	Grøft	Udateret-Nutid				
10	Grube	Koge-/ildgrube	Oldtid-Oldtid				
11	Grube	Koge-/ildgrube	Oldtid-Oldtid				
12	Stolpehul	Stolpehul	Udateret-Udateret				
13	Stolpehul	Stolpehul	Udateret-Udateret				
14	Naturfænomen	Naturfænomen	Udateret-Udateret				
17	Stolpehul	Stolpehul	Yngre Vikingetid-Ældre middelalder (1067 - 1100-tal)				
18	Stolpehul	Stolpehul	Yngre Vikingetid-Ældre middelalder (1067 - 1100-tal)				
19	Stolpehul	Stolpehul	Yngre Vikingetid-Ældre middelalder (1067 - 1100-tal)				
20	Stolpehul	Stolpehul	Yngre Vikingetid-Ældre middelalder				

			(1067 - 1100-tal)				
21	Stolpehul	Vægstolpehul	Yngre Vikingetid-Ældre middelalder (1067 - 1100-tal)				
22	Stolpehul	Stolpehul	Yngre Vikingetid-Ældre middelalder (1067 - 1100-tal)				
23	Stolpehul	Stolpehul	Yngre Vikingetid-Ældre middelalder (1067 - 1100-tal)				
24	Stolpehul	Stolpehul	Yngre Vikingetid-Ældre middelalder (1067 - 1100-tal)				
25	Stolpehul	Stolpehul	Yngre Vikingetid-Ældre middelalder (1067 - 1100-tal)				
26	Stolpehul	Stolpehul	Yngre Vikingetid-Ældre middelalder (1067 - 1100-tal)				
27	Grube	Grube	Stenalder-Ældre middelalder (1067 - 1100-tal)				
28	Stolpehul	Stolpehul	Yngre Vikingetid-				

			Ældre middelalder (1067 - 1100- tal)				
29	Stolpehul	Stolpehul	Yngre Vikingetid- Ældre middelalder (1067 - 1100- tal)				
30	Stolpehul	Stolpehul	Yngre Vikingetid- Ældre middelalder (1067 - 1100- tal)				
31	Stolpehul	Stolpehul	Yngre Vikingetid- Ældre middelalder (1067 - 1100- tal)				
32	Udgår	Udgår	Udateret				
33	Udgår	Udgår	Udateret				
35	Stolpehul	Stolpehul	Udateret- Udateret				
36	Stolpehul	Stolpehul	Udateret				
37	Stolpehul	Stolpehul	Yngre Vikingetid- Ældre middelalder (1067 - 1100- tal)				
38	Udgår	Udgår	Udateret- Udateret				
39	Stolpehul	Vægstolpehul	Yngre Vikingetid				
40	Stolpehul	Vægstolpehul	Yngre Vikingetid				
41	Stolpehul	Vægstolpehul	Yngre Vikingetid				

42	Stolpehul	Vægstolpehul	Yngre Vikingetid				
43	Stolpehul	Vægstolpehul	Vikingetid-Ældre middelalder (1067 - 1100-tal)				
44	Stolpehul	Vægstolpehul	Yngre Vikingetid				
45	Stolpehul	Vægstolpehul	Vikingetid-Ældre middelalder (1067 - 1100-tal)				
46	Stolpehul	Stolpehul	Yngre Vikingetid-Ældre middelalder (1067 - 1100-tal)				
47	Produktionsanlæg	Hørtørringsanlæg	Udateret-Nyere tid (1661 -)				
49	Stolpehul	Vægstolpehul	Yngre Vikingetid-Ældre middelalder (1067 - 1100-tal)				
50	Stolpehul	Vægstolpehul	Yngre Vikingetid				
51	Stolpehul	Vægstolpehul	Yngre Vikingetid-Ældre middelalder (1067 - 1100-tal)				
52	Stolpehul	Stolpehul	Yngre Vikingetid-Ældre middelalder (1067 - 1100-tal)				

53	Udgår	Udgår	Udateret				
54	Udgår	Udgår	Udateret				
55	Udgår	Udgår	Udateret				
56	Stolpehul	Stolpehul	Yngre Vikingetid- Ældre middelalder (1067 - 1100- tal)				
57	Stolpehul	Stolpehul	Yngre Vikingetid- Ældre middelalder (1067 - 1100- tal)				
60	Fyldskifte	Fyldskifte	Vikingetid- Ældre Middelalder (1066 - 1300)				
63	Grube	Materialetagnings grube	Førrømsk Jernalder				
64	Grube	Grube	Førrømsk Jernalder				
65	Grube	Affaldsgrube	Førrømsk Jernalder				
66	Grube	Grube	Udateret				
68	Stolpehul	Stolpehul	Yngre Vikingetid- Ældre middelalder (1067 - 1100- tal)				
69	Stolpehul	Stolpehul	Yngre Vikingetid- Ældre middelalder (1067 - 1100- tal)				
70	Stolpehul	Stolpehul	Udateret				
1001	Bygning	1-skibet hus	Yngre Vikingetid-				

			Ældre middelalder (1067 - 1100- tal)				
1002	Bygning	1-skibet hus	Yngre Vikingetid- Ældre middelalder (1067 - 1100- tal)				
1003	Bygning	1-skibet hus	Yngre Vikingetid				

Anlægsbeskrivelse

Kampagne: 12-04-2012

1

Stolpehul, Stolpehul, Yngre Vikingetid-Ældre middelalder (1067 - 1100-tal)

Stolpehul Diameter i cm: 42 Dybde i cm: 12 Beskrivelse: Ovalt i fladen, skrå sider, ujævn bund. Homogent mørkt, gråbrunt, let humøst, let sandet ler. Enkelte TKN. Tydeligt afgrænset.

Tegninger:

Foto:

Består:

Fund:

2

Stolpehul, Stolpehul, Yngre Vikingetid-Ældre middelalder (1067 - 1100-tal)

Stolpehul, muligvis til syldsten Diameter i cm: 67 Dybde i cm: 18 Beskrivelse: Nærmest cirkulær i fladen, skrå sider, fladbuget bund. Homogent mellem-mørkt gråbrunt, let humøst, sandet ler. Indeholder få TKN. I bunden mod S ligger en større sten (Ø 30-40 cm) som ligger delvist i fylden og som kan være trykket lidt ned i UG. Muligvis en syldsten. Tydeligt afgrænset.

Tegninger:

Foto:

Består:

Fund:

3

Stolpehul, Stolpehul, Yngre Vikingetid-Ældre middelalder (1067 - 1100-tal)

Stolpehul, muligvis til syldsten Diameter i cm: 54 Dybde i cm: 6 Beskrivelse: Let aflang i fladen, skrå sider, flad bund.

Homogent mellembunt, let humøst, sandet ler. I N-lig del ligger en større sten (Ø 30 cm) med let rundet overside og i S-lig del ligger en helt flad sten (Ø 20 cm), muligvis syldsten. Let diffust afgrænset.

Tegninger:

Foto:

Består:

Fund:

4

Stolpehul, Stolpehul, Yngre Vikingetid-Ældre middelalder (1067 - 1100-tal)

Stolpehul Diameter i cm: 66 Dybde i cm: 14 Beskrivelse: Nærmest cirkulær i fladen, skrå sider, fladbuget bund. Fyld som A2, dog uden mulig syldsten.

Tegninger:

Foto:

Består:

Fund:

5

Stolpehul, Stolpehul, Yngre Vikingetid-Ældre middelalder (1067 - 1100-tal)

Stolpehul Diameter i cm: 102 Dybde i cm: 16 Beskrivelse: Aflang i fladen, skrå sider, ujævn men meget flad bund, dybest mod S. Heterogent mellembunt, let humøst, let sandet ler, blandet med pletter af lyst UG-ler. Enkelte TKN. Ret tydeligt afgrænset.

Tegninger:

Foto:

Består:

Fund:

6

Stolpehul, Stolpehul, Yngre Vikingetid-Ældre middelalder (1067 - 1100-tal)

Stolpehul Diameter i cm: 43 Dybde i cm: 9 Beskrivelse: Cirkulær i fladen, skrå sider, fladbuget bund. Heterogent mellembunt, let humøst, let sandet ler, blandet med pletter af gult UG-ler. Indeholder få TKN. Tydeligt afgrænset.

Tegninger:

Foto:
Består:
Fund:

7

Stolpehul, Tagstolpehul, Yngre Vikingetid-Ældre middelalder (1067 - 1100-tal)

Stolpehul, tagbærende Diameter i cm: 60 Dybde i cm: 34 Beskrivelse: Cirkulær i fladen, skrå, let buede sider, fladbuet bund. Homogent mellem-mørkt, gråbrunt, let humøst, let sandet ler. Enkelte pletter af lyst UG-ler. Indeholder en del TKN.

Tydeligt afgrænset.

Tegninger:

Foto:
Består:
Fund:

8

Stolpehul, Tagstolpehul, Yngre Vikingetid-Ældre middelalder (1067 - 1100-tal)

Stolpehul, tagbærende Diameter i cm: 82 Dybde i cm: 42 Beskrivelse: Let oval i fladen, skrå sider, fladbuet bund. Fyld som A7, dog kanp så mange TKN. En sten midt i bunden (Ø 15 cm), måske som støtte til stople.

Tegninger:

Foto:
Består:
Fund:

9

Afgrænsning, Grøft, Udateret-Nutid

Recent grøft.

Tegninger:

Foto:
Består:
Fund:

10

Grube, Koge-/ildgrube, Oldtid-Oldtid

Kogestensgrube Diameter i cm: 54 Dybde i cm: 6 Beskrivelse: Cirkulær i fladen, fladbuet bund. HET. mørkt gråbrunt-sort, let humøst, let sandet ler, blandet med meget TK. Lige over det bevarede var der en del mindre, varmpåvirkede sten, der blev fjernet af gravemaskinen. Tydeligt afgrænset.

Tegninger:

Foto:
Består:
Fund:

11

Grube, Koge-/ildgrube, Oldtid-Oldtid

Kogestensgrube Diameter i cm: 58 Dybde i cm: 16 Beskrivelse: Cirkulær i fladen, skrå, lidt ujævne sider, fladbuet bund.

HET. mørkt gråbrunt, let humøst, sandet ler, blandet med meget TK. Indeholder en del, varmpåvirkede, nævestore sted.

Tydeligt afgrænset.

Tegninger:

Foto:
Består:
Fund:

12

Stolpehul, Stolpehul, Udateret-Udateret

Stolpehul Diameter i cm: 54 Dybde i cm: 5 Beskrivelse: Cirkulær i fladen, fladbuet bund. Homogent mellem-mørkt gråbrunt, let humøst, let sandet ler. Tydeligt afgrænset.

Tegninger:

Foto:
Består:
Fund:

13

Stolpehul, Stolpehul, Udateret-Udateret

Stolpehul med stolpespor Diameter i cm: 53 Dybde i cm: 34 Beskrivelse: Cirkulær i fladen, skrå sider, spidsbuet bund. Fyld

a) Homogent mellebrunt, let humøst, sandet ler. Indeholder få TKN. Ret tydeligt afgrænset. Fyld b) Heterogent lyst-mellebrunt, sandet ler. Tolkes som omrodet UG. Ret diffust afgrænset.

Tegninger:

Foto:

Består:

Fund:

14

Naturfænomen, Naturfænomen, Udateret-Udateret

Stenspor

Tegninger:

Foto:

Består:

Fund:

17

Stolpehul, Stolpehul, Yngre Vikingetid-Ældre middelalder (1067 - 1100-tal)

Anlægstype: Stolpehul Diameter i cm: 54 Dybde i cm: 11 Form i flade: oval Sider: skrå Bund: fladbuet Fyld: Mellebrunt sandet og gruset ler med få TKN.

Tegninger:

Foto:

Består:

Fund:

18

Stolpehul, Stolpehul, Yngre Vikingetid-Ældre middelalder (1067 - 1100-tal)

Anlægstype: Stolpehul Diameter i cm: 78 Dybde i cm: 13 Form i flade: oval Sider: skrå Bund: flad Fyld: Mørkt gråbrunt sandet ler med spredte TKN og spættet med lidt gult UG-ler.

Tegninger:

Foto:

Består:

Fund:

19

Stolpehul, Stolpehul, Yngre Vikingetid-Ældre middelalder (1067 - 1100-tal)

Anlægstype: Stolpehul Diameter i cm: 85 Dybde i cm: 32 Form i flade: oval Sider: skrå Bund: flad Fyld: Som A18.

Tegninger:

Foto:

Består:

Fund:

20

Stolpehul, Stolpehul, Yngre Vikingetid-Ældre middelalder (1067 - 1100-tal)

Anlægstype: Stolpehul Diameter i cm: 83 Dybde i cm: 25 Form i flade: Oval Sider: Skrå Bund: Flad Fyld: Mørkt gråbrunt leret sand med spredte TKN samt spættet med lidt gult UG-ler.

Tegninger:

Foto:

Består:

Fund:

21

Stolpehul, Vægstolpehul, Yngre Vikingetid-Ældre middelalder (1067 - 1100-tal)

Anlægstype: Stolpehul Diameter i cm: 80 Dybde i cm: 20 Form i flade: cirkulær Sider: skrå Bund: flad Fyld: Mørkt gråbrunt sandet ler spættet med TKN.

Tegninger:

Foto:
Består:
Fund:

22

Stolpehul, Stolpehul, Yngre Vikingetid-Ældre middelalder (1067 - 1100-tal)

Anlægstype: Stolpehul Diameter i cm: 65 Dybde i cm: 15 Form i flade: oval Sider: skrå Bund: atypisk Fyld: Som A23.

Tegninger:

Foto:
Består:
Fund:

23

Stolpehul, Stolpehul, Yngre Vikingetid-Ældre middelalder (1067 - 1100-tal)

Anlægstype: Stolpehul Diameter i cm: 71 Dybde i cm: 40 Form i flade: cirkulær Sider: skrå Bund: flad Fyld: Mørkt gråbrunt sandet ler spættet med TK samt nister af rødbrændt ler.

Tegninger:

Foto:
Består:
Fund:

24

Stolpehul, Stolpehul, Yngre Vikingetid-Ældre middelalder (1067 - 1100-tal)

Anlægstype: Dobbelt stolpehul Diameter i cm: 115 Dybde i cm: 9 Form i flade: oval Sider: skrå Bund: flad Fyld: a) gråbrunt sandet ler spættet med gult omrodet UG-ler. b) mørkt gråbrunt sandet ler med spredt TK.

Tegninger:

Foto:
Består:
Fund:

25

Stolpehul, Stolpehul, Yngre Vikingetid-Ældre middelalder (1067 - 1100-tal)

Anlægstype: Stolpehul Diameter i cm: 85 Dybde i cm: 22 Form i flade: Oval Sider: Skrå Bund: Flad Fyld: Som A26

Tegninger:

Foto:
Består:
Fund:

26

Stolpehul, Stolpehul, Yngre Vikingetid-Ældre middelalder (1067 - 1100-tal)

Anlægstype: Stolpehul Diameter i cm: 72 Dybde i cm: 35 Form i flade: Oval Sider: Skrå Bund: Flad Fyld: Mørkt gråbrunt sandet ler med spredte TKN.

Tegninger:

Foto:
Består:
Fund:

27

Grube, Grube, Stenalder-Ældre middelalder (1067 - 1100-tal)

Anlægstype: Grube der ligger hen over stolpehul og kogestensgrube. Diameter i cm: 320 Dybde i cm: 44 Form i flade: Atypisk Sider: atypisk Bund: atypisk Fyld: a) Fladbundet nedgravning/rest af kulturlag. Mørkt gråbrunt sandet ler med spredte TKN - og et lille stykke keramik i fladen. b) Stolpehul. Lyst brungråt sandet ler med få spredte TKN. c)

Kogestensgrube. Gråsort sandet ler spættet med TK samt nister af rødbrændt ler og lidt ildskørnede sten.

Tegninger:

Foto:
Består:
Fund:

28

Stolpehul, Stolpehul, Yngre Vikingetid-Ældre middelalder (1067 - 1100-tal)

Anlægstype: Stolpehul Diameter i cm: 64 Dybde i cm: 12 Form i flade: Oval Sider: Skrå Bund: Flad Fyld: Mørkt gråbrunt sandet og gruset ler med spredte TKN. Fund af keramik i profilen (X4).

Tegninger:

Foto:

Består:

Fund: 4: Sideskår, uornamenteret, Vikingetid

29

Stolpehul, Stolpehul, Yngre Vikingetid-Ældre middelalder (1067 - 1100-tal)

Anlægstype: Stolpehul Diameter i cm: 35 Dybde i cm: 28 Form i flade: cirkulær Sider: skrå Bund: flad Fyld: a) mellem gråbrunt sandet ler med få spredte TKN. b) lyst gulgråt sandet ler.

Tegninger:

Foto:

Består:

Fund:

30

Stolpehul, Stolpehul, Yngre Vikingetid-Ældre middelalder (1067 - 1100-tal)

Anlægstype: Stolpehul Diameter i cm: 75 Dybde i cm: 36 Form i flade: cirkulær Sider: skrå Bund: flad Fyld: mørkt-mellem gråbrunt sandet ler med spredte TKN samt spættet med gult UG-mat.

Tegninger:

Foto:

Består:

Fund: 1: Afslag m. slibning, Neolitikum

31

Stolpehul, Stolpehul, Yngre Vikingetid-Ældre middelalder (1067 - 1100-tal)

Anlægstype: Stolpehul Diameter i cm: 65 Dybde i cm: 31 Form i flade: cirkulær Sider: skrå Bund: flad Fyld: a) mørkt gråbrunt sandet ler med få spredte TKN. b) gulbrunt sandet ler. c) gråsort sandet ler spættet med TK.

Tegninger:

Foto:

Består:

Fund:

33

Udgår, Udgår, Udateret

Stenspor.

Tegninger:

Foto:

Består:

Fund:

35

Stolpehul, Stolpehul, Udateret-Udateret

Anlægstype: stolpehul Diameter i cm: 40 Dybde i cm: 28 Form i flade: oval Sider: ujævne Bund: spidsbuet Fyld: Heterogent mellem-mørkebrunt let humøst, let sandet ler. Få TKN. Ret TA. Den nederste del ligner et stolpespor, men der er ingen nedgravningskant ude omkring det, og UG virker urørt.

Tegninger:

Foto:

Består:

Fund:

36

Stolpehul, Stolpehul, Udateret

Anlægstype: Stolpehul Diameter i cm: 36 Dybde i cm: 5 Form i flade: cirkulær Sider: skrå Bund: flad Fyld: Som A51.

Tegninger:

Foto:

Består:

Fund:

37

Stolpehul, Stolpehul, Yngre Vikingetid-Ældre middelalder (1067 - 1100-tal)

Anlægstype: Stolpehul Diameter i cm: 32 Dybde i cm: 10 Form i flade: cirkulær Sider: skrå Bund: rund Fyld: Mellem gråbrunt ler spættet med gulbrunt UG-ler.

Tegninger:

Foto:

Består:

Fund:

39

Stolpehul, Vægstolpehul, Yngre Vikingetid

Anlægstype: Stolpehul Diameter i cm: 53 Dybde i cm: 9 Form i flade: oval Sider: skrå Bund: flad Fyld: Som A42.

Tegninger:

Foto:

Består:

Fund:

40

Stolpehul, Vægstolpehul, Yngre Vikingetid

Anlægstype: Stolpehul Diameter i cm: 53 Dybde i cm: 14 Form i flade: oval Sider: skrå Bund: flad Fyld: Som A42.

Tegninger:

Foto:

Består:

Fund:

41

Stolpehul, Vægstolpehul, Yngre Vikingetid

Anlægstype: Stolpehul Diameter i cm: 43 Dybde i cm: 7 Form i flade: cirkulær Sider: skrå Bund: flad Fyld: a) Mørkt gråbrunt sandet ler med spredte TKN. b) Gulbrunt området UG-ler.

Tegninger:

Foto:

Består:

Fund:

42

Stolpehul, Vægstolpehul, Yngre Vikingetid

Anlægstype: Stolpehul Diameter i cm: 56 Dybde i cm: 23 Form i flade: oval Sider: skrå Bund: fladbuet Fyld: Mørkt gråbrunt sandet ler med spredte TKN og spættet med gult UG-ler.

Tegninger:

Foto:

Består:

Fund:

43

Stolpehul, Vægstolpehul, Vikingetid-Ældre middelalder (1067 - 1100-tal)

Anlægstype: Stolpehul eller stenspor Diameter i cm: 42 Dybde i cm: 6 Form i flade: Aflang Sider: Skrå Bund: Flad Fyld: Heterogent mellembunt let humøst, let sandet ler, blandet med pletter af mellembunt UG-ler. Få TKN. TA.

Tegninger:

Foto:

Består:

Fund:

44

Stolpehul, Vægstolpehul, Yngre Vikingetid

Anlægstype: Stolpehul Diameter i cm: 48 Dybde i cm: 15 Form i flade: oval Sider: skrå Bund: flad Fyld: Mørkt gråbrunt sandet ler med spredte TKN, spættet med gult UG-ler.

Tegninger:

Foto:
Består:
Fund:

45

Stolpehul, Vægstolpehul, Vikingetid-Ældre middelalder (1067 - 1100-tal)

Anlægstype: Stolpehul Diameter i cm: 42 Dybde i cm: 25 Form i flade: Cirkulær Sider: Skrå Bund: Fladbuget Fyld: Heterogent mellem-mørkt gråbrunt, let humøst, let sandet ler. Indeholder få TKN og lidt jernudfældning. Ret TA.

Tegninger:

Foto:
Består:
Fund:

46

Stolpehul, Stolpehul, Yngre Vikingetid-Ældre middelalder (1067 - 1100-tal)

Anlægstype: Stolpehul Diameter i cm: 28 Dybde i cm: 8 Form i flade: cirkulær Sider: skrå Bund: flad Fyld: Mørk gråbrunt sandet ler med få spredte TKN.

Tegninger:

Foto:
Består:
Fund:

49

Stolpehul, Vægstolpehul, Yngre Vikingetid-Ældre middelalder (1067 - 1100-tal)

Anlægstype: Stolpehul Diameter i cm: 40 Dybde i cm: 20 Form i flade: oval Sider: skrå Bund: rund Fyld: Mørkt gråbrunt sandet ler med få TKN, spættet med gult UG-ler.

Tegninger:

Foto:
Består:
Fund:

50

Stolpehul, Vægstolpehul, Yngre Vikingetid

Anlægstype: Stolpehul Diameter i cm: 65 Dybde i cm: 17 Form i flade: oval Sider: skrå Bund: flad Fyld: Melem gråbrunt sandet ler med få TKN.

Tegninger:

Foto:
Består:
Fund:

51

Stolpehul, Vægstolpehul, Yngre Vikingetid-Ældre middelalder (1067 - 1100-tal)

Anlægstype: Stolpehul Diameter i cm: 38 Dybde i cm: 9 Form i flade: oval Sider: skrå Bund: flad Fyld: Gråbrunt sandet ler med få TKN samt spættet med UG-ler.

Tegninger:

Foto:
Består:
Fund:

52

Stolpehul, Stolpehul, Yngre Vikingetid-Ældre middelalder (1067 - 1100-tal)

Anlægstype: Stolpehul Diameter i cm: 53 Dybde i cm: 11 Form i flade: oval Sider: skrå Bund: flad Fyld: Som A51.

Tegninger:

Foto:
Består:
Fund:

56

Stolpehul, Stolpehul, Yngre Vikingetid-Ældre middelalder (1067 - 1100-tal)

Anlægstype: Stolpehul Diameter i cm: 54 Dybde i cm: 14 Form i flade: oval Sider: skrå Bund: flad Fyld: Som A42.

Tegninger:

Foto:

Består:

Fund:

57

Stolpehul, Stolpehul, Yngre Vikingetid-Ældre middelalder (1067 - 1100-tal)

Anlægstype: Stolpehul Diameter i cm: 44 Dybde i cm: 30 Form i flade: cirkulær Sider: skrå Bund: flad Fyld: a) mellem gråbrunt sandet ler med spredte TKN. b+c) gulbrunt omrodet UG-ler.

Tegninger:

Foto:

Består:

Fund:

60

Fyldskifte, Fyldskifte, Vikingetid-Ældre Middelalder (1066 - 1300)

Diffust afgrænset anlæg med mange håndstore sten. Ikke varmpåvirket. Der er ingen nedgravningskant at se, men stedet er registreret pga. fund af en del keramik over/mellem stenene.

Tegninger:

Foto:

Består:

Fund: 7: Sideskår, ornamenteret, Vikingetid

63

Grube, Materialetagningsgrube, Førromersk Jernalder

Grube med usikker funktion. Muligvis en materialetagningsgrube, der efterfølgende er brugt som affaldsgrube. Det anses for usandsynligt, at der er tale om en grav, selvom formen kunne tyde på det. En hørtørringsgrube er det heller ikke. Gruben er i fladen registreret som et aflangt anlæg, 4 m langt og 1 m bredt. Lag b fylder det meste af fladen mens lag a ses mod v og SV. a) Heterogent lyst-mellem gråbrunt let sandet ler. Indeholder en del pletter af rødbrændt ler i fladen mod V. Indeholder en del TKN og en del store sten samt keramik (X11 og X12). Tolkes som omrodet UG-materiale. Blandet med muld. b) Heterogent mellem-mørkt brungråt let sandet ler, blandet med gulbrune pletter af UG-ler. Indeholder en hel del TKN. Ret TA mod a i N-lig del men ellers lidt DA mod a. Keramikken (X11 og X12) lå både i b og a. c) Stribe af heterogent lysegråt let sandet ler blandet med få pletter af gulbrunt UG-ler. Ret TA mod UG og b. Tolkes som et lag der er dannet under anlæggelsen af gruben ved at man er trådt rundt i leret i bunden.

Tegninger:

Foto:

Består:

Fund: 8: Randskår, Førromersk Jernalder; 11: Randskår, Førromersk Jernalder; 12: Randskår, Førromersk Jernalder

64

Grube, Grube, Førromersk Jernalder

A64 = A63a

Tegninger:

Foto:

Består:

Fund:

65

Grube, Affaldsgrube, Førromersk Jernalder

Anlægstype: Grube/affaldsgrube Diameter i cm: 190 Dybde i cm: 36 Form i flade: cirkulær Sider: skrå Bund: flad Fyld: a)

Homogent mellembrent sandet ler. Jævnt spættet med TK-nister og mindre TK-stykker. Enkelte nister af rødbrændt ler.

Spredt i fylden keramikskår og lidt flint. Enkelte skærver af skørnede/varmpåvirkede sten. b) Overvejende homogent mørkegråt/mørkt gråbrunt let sandet ler. I bunden/overgangen til a tendens til tynde lag af TK. Ellers spredte TK-nister og nister af rødbrændt ler i fylden. Enkelte linser af gulbrunt ler. En del keramik i laget. UG: mod vest fed ler, i bunden og mod øst let leret gult/gulorange sand. Anlægget er ikke tomt. Der er indsamlet keramik (3 store poser), flint, brændt ler samt en knusesten. Ingen af fundene er henført til specifik fyld.

Tegninger:

Foto:

Består:

Fund: 5: Randskår, Førromersk Jernalder; 6: Kerne/blok/knude, Oldtid; 9: Bearbejdet: knusesten, Udateret; 10: Brændt ler, Udateret; 13: Randskår, Førromersk Jernalder

66

Grube, Grube, Udateret

Anlægstype: Grube, ukendt funktion Diameter i cm: 170 Dybde i cm: 10 Form i flade: nærmest cirkulær Sider: let rundede Bund: lidt uregelmæssig, bugtende Fyld: a) Homogen mellem-mørkegråt ler. Dog enkelte lenser af gulgråt UG-ler. Enkelte TKN. Med enkelte flintafslag. b) Ganske tyndt lag, 1-2 cm tykt, af sortsodet ler med meget trækul/trækulslag. Særlig mod Ø en tendens til orange-farvning - i pletter - under laget. Evt. varmpåvirkning, men nok snarest udfældninger/lernister. Laget ses i fladen som en stor stribe i kanten af anlægget. Der er indsamling af flintafslag fra fyld a samt TK fra fyld b. Anlægget er ikke tømt.

Tegninger:

Foto:

Består:

Fund: 2: Trækul, Udateret; 3: Afslag, Stenalder

68

Stolpehul, Stolpehul, Yngre Vikingetid-/Eldre middelalder (1067 - 1100-tal)

Anlægstype: Stolpehul Diameter i cm: 76 Dybde i cm: 43 Form i flade: atypisk Sider: skrå Bund: fladbuet Fyld: Som A69.

Tegninger:

Foto:

Består:

Fund:

69

Stolpehul, Stolpehul, Yngre Vikingetid-/Eldre middelalder (1067 - 1100-tal)

Anlægstype: Stolpehul Diameter i cm: 70 Dybde i cm: 30 Form i flade: atypisk Sider: skrå Bund: fladbuet Fyld: Heterogent brunt let sandet ler blandet med gul UG. Få TKN. Tydelig afgrænset.

Tegninger:

Foto:

Består:

Fund:

70

Stolpehul, Stolpehul, Udateret

Anlægstype: Stolpehul, formentlig dobbelt stolpehul Diameter i cm: 158 Dybde i cm: 56 Form i flade: atypisk Sider: atypisk Bund: atypisk Fyld: Homogent brunt let sandet ler med enkelte nister af gul UG. Enkelte spredte TKN. TA. Muligvis er der tale om to eller flere stolpehuller. Det var i profilen ikke muligt at udskille disse. OBS: registreringsforholdene var vanskelige, idet stolpehullerne fremkom på en skrå flade, da gravemaskinen skulle lave skrå kanter til vejtracéet.

Tegninger:

Foto:

Består:

Fund:

1001

Bygning, 1-skibet hus, Yngre Vikingetid-/Eldre middelalder (1067 - 1100-tal)

Består af A2, A4, A7, A8, A20, A21, A23, A28. N-S-orienteret 1-skibet hus fra sen vikingetid eller tidlig middelalder. Selve huset er rektangulært og måler 5,3 x 9,5 m. Mod øst er der midt for langvæggen et udskud eller et vindfang, 2,3 m dybt og 3 m langt. Hus A1001 og A1002 ligger oven i hinanden og er naturligvis ikke samtidige. Alligevel er der ingen stolpehuller, der skærer hinanden. Eneste "problem" er, at A21 bruges i begge huse som den SV-lige hjørnestolpe. Dette stolpehul tolkes som genanvendt, selvom der ikke er flere faser at se i profilen.

Tegninger:

Foto:

Består:

Fund:

1002

Bygning, 1-skibet hus, Yngre Vikingetid-/Eldre middelalder (1067 - 1100-tal)

Består af A5, A6, A19, A21, A22, A24, A25, A26. N-S-orienteret 1-skibet hus fra sen vikingetid/tidlig middelalder. Selve huset er et lille rektangulært hus med rette vægge. Det måler 4,5 x 6,2 m. Mod vest er der, fra husets NV-hjørne og knap 2/3 hen af V-væggen, et udskud/vindfang, 2,5 m dybt og 3,6 m langt. Hus A1001 og A1002 ligger oven i hinanden og er naturligvis ikke samtidige. Alligevel er der ingen stolpehuller, der skærer hinanden. Eneste "problem" er, at A21 bruges i begge huse som den SV-lige hjørnestolpe. Dette stolpehul tolkes som genanvendt, selvom der ikke er flere faser at se i profilen.

Tegninger:

Foto:

Består:

Fund:

1003

Bygning, 1-skibet hus, Yngre Vikingetid

Består af A13, A39, A40, A41, A42, A44, A45, A49, A50, A51. N-S-orienteret 1-skibet langhus med let buede langvægge.

Dateres til sen vikingetid/tidlig middelalder, formentlig 1000-tallet. Huset er 5,5 m bredt og 8,6 m langt. Dog er det ikke helt sikkert, at den N-lige ende er med, eller om huset fortsætter mod nord udenfor udgravningsfeltet.

Tegninger:

Foto:

Består:

Fund: